

JForest

栗駒高原森林組合だより

やまびこ

第 35 号

令和元年 6 月 1 日

発行・編集

栗駒高原森林組合

栗駒桜田街道西11の96

TEL(0228) 45-3311

FAX(0228) 45-3312

http://kurishin.ec-net.jp



2019 「第16回栗駒高原森林まつり」

(4 頁に関連記事)

目

- ◇組合長挨拶…………… 2
- ◇第17回通常総代会…………… 2
- ◇系統運動「森林・林業・山村未来創造運動」
及び「中期経営計画」…………… 3
- ◇2019栗駒高原森林まつり…………… 4
- ◇春の優良みやぎ材展示即売会…………… 5

次

- ◇木材市況〔4月〕…………… 5
- ◇栗駒高原森林組合運営機構図…………… 6
 (株栗駒高原開発センター運営機構図)
- ◇新規採用職員紹介…………… 6
- ◇平成30年度緑の雇用研修修了…………… 6
- ◇係より…………… 6

山に木を植えましょう



代表理事組合長
佐藤 則明

今さら「山に木を植えましょう」って本気なの？
「つて思う人は数多いと思います。しかも、し

し本気で皆さんに提案いたします。

昭和三十年代から国を挙げて取組んで半世紀を経た森林は、まさに適齢伐期森林となりま

共に、森林が有する多面的機能を失うことなく木材から経済的価値を見出さなくてはなりません。

しかし、伐採から再造林までの「二貫作業」という考えがあります。主伐作業とその後再造林作業を全く別の施業と捉えるのではなく、再造林を主伐作業の延長線に位置付けるものです。

平成31年度「第17回通常総代会」終了報告

去る、3月20日午前10時より第17回通常総代会が栗駒農協栗駒農業団地センターで開催されました。

◎総代会数

200名
本人出席 一一八名
委任出席 六名
書面議決 二十名
計 一五四名



◎議長

- 第1号議案 平成30年度事業報告書 貸借対照表、損益計算書及び剰余金処分案に関する件
- 第2号議案 平成31年度事業計画に関する件
- 第3号議案 平成31年度役員報酬に関する件
- 第4号議案 平成31年度余裕金預入先に関する件
- 第5号議案 平成31年度借入金最高限度を定める件
- 第6号議案 平成31年度1組員又は1の組合員以外の者に対する貸付金額の最高限度を定める件
- 第7号議案 平成31年度1組員の負担する債務に対する債務保証の最高限度及び事業年度内における債務保証の最高限度を定める件
- 第8号議案 附属書総代選挙規程の

一部変更に関する件
第9号議案 附属書役員選任規程の一部変更に関する件
第10号議案 規約の一部変更に関する件

提出議案10件全議案原案通り可決されました。

①三浦正勝氏(長崎地区)

質問…総代会数が少なくなっている、現在の状況を説明願いたい。

回答…殆どが死亡による欠員となっている。補欠選挙の条件には満たないため行っていない。

②佐々木純一氏(尾松地区)

質問…コンテナ苗の販売推進に努めるとあるが、計画しているスギ、ヒノキの山行苗木はコンテナ苗を考えているのか。苗の生産に携わっている職員は何か。

回答…山行苗八万本は買取で六万五千本は自前のコンテナ苗を計画している。職員については一名が担当し、更に常用の作業員を配置、



内容によりシルバー人材に依頼している。
質問一…森林環境税の導入に伴う組合員への周知についてはどう考えているか。組合員の相続問題だが組合でも推進して頂くよう要望する。

回答…森林環境譲与税については本年より意向調査が始まり具体化される。主に行政が主体となる。相続については届出制であり、個人的な問題でもあるので皆様の協力を頂きながら進めたい。

質問二…変更地区が花山と一迫に偏っているが説明願いたい。資格は面積割でだと思いが新設地区には面積はあるのか。

回答…一迫流域の組合員に対する比例配分を行うとこの数となり、以前は属地であったが住所地の配分となり、面積の大小は関係ない。

質問三…花山地区は五反以上と記憶していたが、五反以上でなければ組合員になれると思ひ違いしている方もいると思うので員外にも周知願いたいと要望した。

回答…栗原の合併時は五反以上となっていたが栗駒高原合併時に一反以上となった。

系統運動「森林・林業・山村未来創造運動」及び「中期経営計画」

平成28年度からスタートした系統運動「森林・林業・山村未来創造運動」及び「中期経営計画」の進捗状況です。平成30年度までの実績を検証し、更に検証結果を踏まえた改善策を検討し令和2年度の目標値を達成できるよう事業を展開していきます。

成果指標		現状 27年度	28年度 実績	29年度 実績	30年度 計画	30年度 実績	元年度 計画	2年度 計画	2年度 目標値	
基本情報	職員数(現場技能者除く)(人)	15								
	管内民有林面積 (ha)	30,241								
	うち組合員所有面積 (ha)	15,336								
項目1	森林経営計画策定面積 (ha)	723	977	1,081	1,177	1,164	1,086	1,054	1,054	
	森林施業プランナー認定者数 (人)	5	5	5	7	6	7	8	8	
	新植面積 (ha)	36	34	45	45	49	50	50	50	
	間伐面積 (ha)	(切捨)	110	177	192	155	177	130	140	140
		(利用)	194	208	192	220	174	225	225	225
	主伐面積 (ha)	10	6	12	16	17	17	17	17	
項目2	素材生産量 (m ³)	(主伐)	2,925	2,509	4,477	6,500	4,258	7,000	7,000	7,000
		(間伐)	6,609	9,538	13,126	9,500	8,902	9,000	9,000	9,000
	うち連合会を通じた販売量 (m ³)	3,946	5,030	4,466	6,000	3,674	6,000	6,000	6,000	
	山行苗木販売数量 (本)	124,822	91,633	130,222	112,500	128,465	125,000	125,000	125,000	
項目3	代表理事の常勤化 (人)	1	1	1	1	1	1	1	1	
	森林組合監査士資格取得者数 (人)	0	0	0	0	0	0	0	0	
	森林保険年間契約面積 (ha)	276	270	330	150	286	150	150	150	
	指導部門	収益 (千円)	1,210	619	297	420	737	420	420	420
		費用 (千円)	4,009	3,495	3,235	3,950	3,844	3,900	3,950	3,950
		損益 (千円)	-2,799	-2,876	-2,938	-3,530	-3,107	-3,480	-3,530	-3,530
	販売部門	収益 (千円)	99,185	130,850	124,356	157,150	121,561	165,020	172,100	172,100
		費用 (千円)	71,246	111,255	104,936	126,350	92,751	135,320	143,390	143,390
		損益 (千円)	27,939	19,595	19,420	30,800	28,810	29,700	28,710	28,710
	加工部門	収益 (千円)	955	945	1,023	700	1,043	700	900	900
		費用 (千円)	553	930	602	400	784	400	550	550
		損益 (千円)	402	15	421	300	259	300	350	350
	森林整備部門	収益 (千円)	406,731	399,184	413,666	369,450	358,092	418,190	433,240	433,240
		費用 (千円)	299,950	270,470	279,630	266,820	239,666	310,520	326,080	326,080
		損益 (千円)	106,781	128,714	134,036	102,630	118,426	107,670	107,160	107,160
	収支計画	事業総収益 (千円)	508,081	531,598	539,342	527,720	481,433	584,330	606,660	606,660
		事業総費用 (千円)	375,758	386,150	388,403	397,520	337,045	450,140	473,970	473,970
		事業総利益 (千円)	132,323	145,448	150,939	130,200	144,388	134,190	132,690	132,690
		事業管理費 (千円)	126,280	139,356	139,331	127,630	134,633	130,170	125,580	125,580
		事業利益 (千円)	6,043	6,092	11,608	2,570	9,755	4,020	7,110	7,110
経常利益 (千円)		12,659	13,573	22,020	5,500	16,672	6,900	9,940	9,940	
税引前当期利益 (千円)		17,012	16,401	27,067	6,650	18,494	7,600	10,690	10,690	
当期剰余金 (千円)	14,112	12,401	19,487	6,340	18,191	7,290	9,290	9,290		
人員計画	職員 (人)	16	17	18	18	17	19	18	18	
	現場技能者(造林)	37	31	31	35	31	34	34	34	
	現場技能者(林産)	7	14	11	10	10	10	10	10	
	新規採用(緑の雇用)	2 (2)	2 (1)	1 (1)	1 (1)	2 (2)	2 (2)	2 (2)	2 (2)	
機械及び設備計画	高性能林業機械(台)	8	1(更新) フォワード			1(新規) フェラパンチャ	1(更新) グラッブル	1(更新) フォワード	8	
	養苗事業	0	苗木生産施設	苗木生産施設		苗木生産施設			1	

2019『第16回栗駒高原森林まつり』

平成31年4月20日(土)／栗駒高原森林組合

森林まつり当日は、桜の開花と晴天に恵まれ約1,000人の来場者数となり、森林組合員及び地域のふれあいの場として提供し今年も大盛況となりました。

家族で協力しながら作る木の実デコレや椅子、万能台の木工教室には多くの方々が参加していました。今年初めてとなる苔を使ったテラリウム作りは、20名限定でとても評判がよく綺麗な作品が出来上がっていました。しいたけほだ木も人気があり開催時間の1時間前から長い列ができました。花鉢、緑化木、木工品の販売や地元米っこパン、いちご、しいたけ、岩魚焼、林業資材等の販売を行いたくさんのご購入を頂きました。

のど自慢カラオケ大会では鶯沢の高橋さんが見事第7回大会の優勝者となりました。今回森林まつりに初出場した地元、栗原神楽による「五穀舞」、2年連続出演した劇団「ともえ座」は、熱烈なファンの方々に盛り上がりました。チェーンソー競技大会は今年で7回目となりプロの真剣勝負をご覧頂き、チェーンソーひとつで丸太を自由自在に彫刻するチェーンソーアートは、制作終了後オークションを行い威勢の良い声が上がっていました。

今年の大抽選会は、豪華景品を数多く揃えました。最大の目玉である「森林組合賞・刈払機」は金成津久毛の佐藤さん、「開発センター賞・ヘッジトリマー」は一迫南沢の山村さん、温泉宿泊券「ゆめぐり賞」には栗駒宝領の谷津さんが見事射止められました。

平成最後の栗駒高原森林まつり、皆様のご来場ありがとうございました。



◆ 春の優良品やぎ材展示即売会 ◆

平成31年4月11日(木) / 宮城県森林組合連合会 大衡綜合センター

春の優良品やぎ材展示即売会、当日の出品量は1,600 m³、販売量は1,350 m³、販売率84%、当組合でもスギ27 m³の出荷をした。

落札状況としては、優良材の出品が不足している中で全体的に値上り傾向とみられた。

広葉樹は相場があまり高くなく、高いものでは黒柿の材であった。今回の記念市も表彰等はなく材不足の影響もあり、来場者が少なかった。



= 木材市況 [4月] =

価格：1 m³当たりの単価

	樹種	材長	径級	高値	中値	安値	比	備考
仙 北	スギ	3.00	14~16	—	—	—	—	市日 19日
			10~13直曲	11,880	11,520	4,680	▽	出品量 217m ³
			14~18	11,880	11,520	5,000	▽	販売量 192m ³
			20~28	12,240	11,880	8,500	—	販売率 88%
			30上	12,500	12,000	8,500	—	販売額 1,780千円
	1.95	16上	7,200	6,120	2,880	—	平均額 9,271円	
大 衡	スギ	3.00	20~30	12,600	11,500	5,400	—	市日 11日
			10~13直曲	12,240	11,880	5,400	—	出品量 1,785m ³
			14~18	12,240	11,880	5,000	—	販売量 1,542m ³
			20~28	13,500	11,880	8,500	—	販売率 86%
			30上	13,500	11,880	8,500	—	販売額 18,551千円
	1.95	16上	7,200	6,120	2,880	—	平均額 12,030円	

《△：上げ —：保合 ▽：下げ》※安値は曲材の価格です。

概況：月前半は材不足感があり価格、動きとも順調であったが、後半は材不足が解消傾向になってきたことから、価格は横這いから値下がり傾向での動きになってきた。今後も弱含みでの動きになっていくと思われますが、梅雨入り前までは大幅な変動はないと思われるので早めに出荷をお願いいたします。

栗駒高原森林組合運営機構図 《令和元年6年1日》

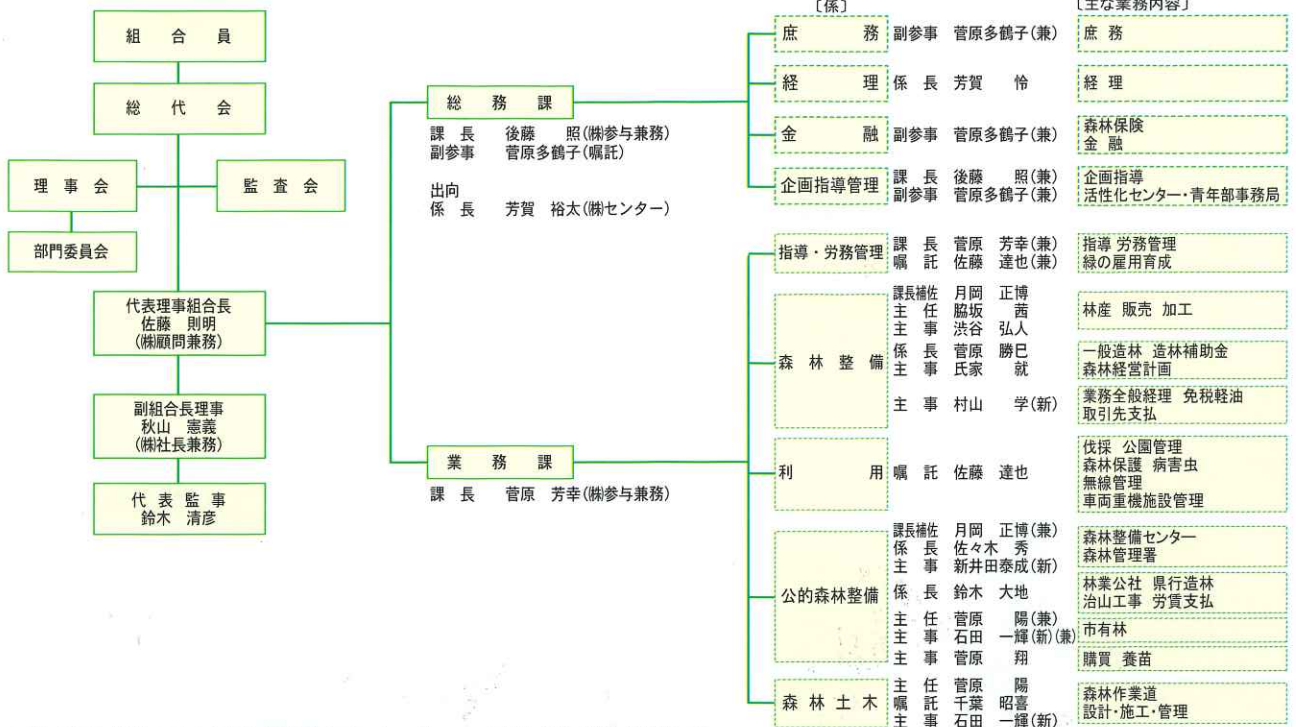

(株)栗駒高原開発センター運営機構図 《令和元年6年1日》



《新規採用》 職員紹介

平成31年4月1日付採用

石田 一輝



配属課/業務課
年齢/25歳
出身地/栗原市栗駒

村山 学



配属課/業務課
年齢/26歳
出身地/栗原市一迫

新井田 泰成



配属課/業務課
年齢/18歳
出身地/栗原市一迫

《平成30年度緑の研修生修了》

本年度も緑の研修生(第十五期生)2名が研修を修了し、4月1日付で本採用となり、本格的に作業班員としてスタートしました。



菅原 義彦 (33歳) 栗原市金成 (出身地)
齋藤 栄一 (33歳) 栗原市築館 (出身地)

相続加入手続きについて

組合員が死亡した場合、届出が必要になります。相続加入手続きをお願いいたします。

承継加入手続きについて

組合員が後継者に山林を贈与した場合、届出が必要になります。

住所変更について

組合員が住所を変更した場合、届出が必要になります。

◎詳細については、総務課にお問い合わせ下さい。

☎02228-45-3311