

やまびこ

第 29 号

平成28年 5月 1日

発行・編集

栗駒高原森林組合

栗駒桜田街道西11の96

TEL(0228) 45-3311

FAX(0228) 45-3312

<http://kurishin.ec-net.jp>



2016

「第13回栗駒高原森林まつり」

(3頁に関連記事)

目

次

- ◇第14回通常総代会…………… 2
- ◇2016「第13回栗駒高原森林まつり」…… 3
- ◇苗木生産事業 地鎮祭…………… 4
- ◇組合員のみなさんへ…………… 4
- ◇春の優良みやぎ材展示即売会…………… 5

- ◇木材市況〔3月〕…………… 5
- ◇栗駒高原森林組合運営機構図…………… 6
 (栗駒高原開発センター運営機構図)
- ◇新規採用職員紹介…………… 6
- ◇平成27年度緑の研修生修了…………… 6

平成28年度「第14回通常総代会」終了報告



平成28年度 森林組合第14回通常総代会

去る、3月24日午前10時より第14回通常総代会が、栗つこ農協栗駒農業団地センターで開催されました。

◎総代数 二〇〇名

◎出席状況
本人出席 一四〇名
委任出席 四名
書面議決 一〇名

◎議長 菅原直之総代(栗駒地区)

第1号議案 平成27年度事業報告書、貸借対照表、損益計算書及び剰余金処分案に関する件

第2号議案 平成28年度事業計画に関する件

第3号議案 平成28年度役員報酬に関する件

第4号議案 平成28年度余剰金預入先に関する件

第5号議案 平成28年度借入金最高限度を定める件

第6号議案 平成28年度一組員又は一の組合員以外の者に対する貸付金額の最高限度を定める件

第7号議案 平成28年度一組員員の負担する債務に対する債務保証の最高限度及び事業年度内における債務保証の最高限度を定める件

第8号議案 定款の一部変更に関する件

第9号議案 規約の一部変更に関する件

第10号議案 系統運動「森林・林業・山村未来創造運動」計画策定に関する件

提出議案10件全議案原案通り可決されました。
主な質疑応答内容については、次の通りでした。

①小野寺洋一氏(尾松地区)

質問：地区座談会の出席率が悪い。参加率をあげるよう検討頂きたい。

又部門委員会で、業務担当理事は現場に向き状況を見ているか。

回答：座談会については来年度に向けて検討したい。部門委員会として担当理事は現場に行っていない。

②齋藤房郎氏(鳥矢崎地区)

質問：貸借対照表で貸倒引当金が負数になった要因と法人税住民税の内訳について問う。

回答：法人税住民税の内訳を述べ、引当金については会計法上の表示の仕方をしており一般債権の引当金を計上している。

質問二：森林整備の公園管理の計画について名称を伺いたい。

回答二：入札によりますが、受注した箇所については築館いこいの森と姫松森林公園の二ヶ所である。

③高橋卓司氏(尾松地区)

質問：貸倒懸念債権とはどういうものでいくらあるのか。

回答：懸念債権の分類等を説明し、一般債権の額は5800万程である。

④齋藤政憲氏(長崎地区)

質問：自伐型林業について組合からも適切に進められるように出来ないか。

回答：相対するものではないので努力していきたい。

質問二：オリンピックで使用される木材のような公共事業や大型の木材需要に対しての取組について伺いたい。

回答二：国際認証だと思いが将来的にも見て前向きに取組んでいきたい。

⑤細川徳雄氏(金田地区)

質問：一迫の国道沿いにある林間学校で作成した水車が壊れている。栗原市に要請して、森林組合のピラーールにもなるので修繕してはどうか。

回答：認識はしている。検討したい。



小野寺洋一氏

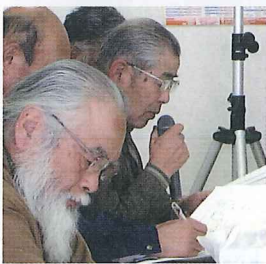

齋藤房郎氏



高橋卓司氏

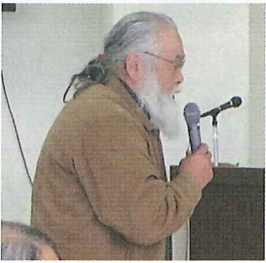

齋藤政憲氏



細川徳雄氏

2016『第13回栗駒高原森林まつり』

平成28年4月16日(土)／栗駒高原森林組合

2016「第13回栗駒高原森林まつり」を、森林組合を会場として開催しました。

当日は、桜の開花と晴天に恵まれ約千人の来場者数となり、組合員及び地域のふれあいの場として提供できました。森林まつりは「展示」「体験」「販売」「発表」「競技」をテーマに企画した結果、今年も大盛況となりました。

「展示」コーナーでは、燻煙乾燥の柱材、木質バイオマスによるペレットストーブが展示され興味津々にご覧頂き、「体験」コーナーは、木の実を使うデコレや椅子、万能台の木工品を家族協力しながら作っていました。

「販売」コーナーでは、しいたけほだ木が人気があり開催時間の1時間前から長い列ができました。花鉢、緑化木、山野草の販売や地元米っこパン、いちご、なめこ、岩魚焼、林業資材等の販売を行い、たくさんのご購入を頂きました。「発表」コーナーにおいては、のど自慢カラオケ大会で栗駒町田の後藤さんが見事第4回大会の優勝者となりました。ともえ座、千葉夫妻の演芸は、熱烈なファンの方々でいっぱいでした。「競技」コーナーでは、チェーンソー競技大会が今年で4回目となりプロの真剣勝負をご覧頂き、チェーンソーひとつで丸太を自由自在に彫刻するチェーンソーアートは、制作終了後オークションを行い威勢のよい声が上がっていました。

今年の大抽選会は、最大の目玉である「特賞・刈払機」は鷲沢袋の加藤さん、「ゆめぐり賞」は栗駒桜田の鈴木さん、「森林組合賞」には若柳の佐藤さんが見事射止められました。

皆様のご来場有難うございました。



苗木生産事業 地鎮祭

平成28年4月より栗駒高原森林組合の新規事業として、苗木生産事業がスタートしております。生産場所は栗駒菱沼御嶽前で、組合事務所から約4km、5分程度の位置にあります。広さは約6,270㎡、そこで植林用の山行コンテナ苗木の生産を進めております。

4月5日苗木生産施設竣工までの無事と苗木生産事業の成功を祈り「地鎮祭」が執り行われました。

地鎮祭には、宮城県農林種苗農業協同組合の栗原支部長である今井様をはじめ、土地所有者の小暮様、菱沼行政区長 後藤様、八幡行政区長 中鉢様、そして菱沼、八幡地区の地元住民の方々に参列していただきました。

地鎮の儀では、神主さんから鎌、鋤、鍬を受け取り、その土地で初めて草を刈る「刈初」、初めて土をおこす「穿初」、初めて土をならす「土均」を「えい、えい、えい」の掛け声と共に行われました。また、地元住民の方々からは、苗木生産事業に対する励ましの言葉や意欲的に力添えて頂けるような話を聞くことができ、今後の事業を行う際の励みになりました。

現在は生産施設現場の土地造成、苗木育成のための灌水施設やビニールハウス等の施設整備を行っています。



係より

組合員の
みなさんへ



相続加入手続きについて

組合員が死亡した場合、届出が必要になります。相続加入手続きをお願いいたします。

承継加入手続きについて

組合員が後継者に山林を贈与した場合、届出が必要になります。速やかに手続きをお願いいたします。

住所変更について

組合員が住所を変更した場合、届出が必要になります。

◎詳しくは、総務課にお問い合わせ下さい。

☎四五一三三一一

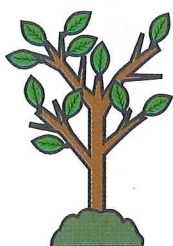

◆ 春の優良みやぎ材展示即売会 ◆

平成28年 4月14日(木) / 宮城県森林組合連合会 大衡綜合センター

春の優良みやぎ展示即売会、当日の出品量は2,155 m³、販売量は1,640 m³、販売率76%、平均単価12,929円、購買者は県内外合せて40名の参加であった。

傾向としては、優良材の出品が不足している中で大径木になればなるほど不落が多い状況であった。また一般材の出品が多かったが、中目材を中心に高値で取引された。



= 木材市況 [3月] =

価格：1 m³当たりの単価

| | 樹種 | 材長 | 径級 | 高値 | 中値 | 安値 | 比 | 備考 | | |
|--------|------|------|-------|---------|--------|--------|-------|--------|-----|-------------------|
| 仙 北 | スギ | 3.00 | 14~16 | — | — | — | — | 市日 | 24日 | |
| | | | 4.00 | 10~13直曲 | 10,500 | 10,080 | 2,880 | — | 出品量 | 206m ³ |
| | | | | 14~18 | 10,500 | 10,080 | 7,200 | — | 販売量 | 206m ³ |
| | | | | 20~28 | 10,800 | 9,720 | 8,500 | — | 販売率 | 100% |
| | | | | 30上 | 10,800 | 9,720 | 8,500 | — | 販売額 | 1,820千円 |
| | 1.95 | 16上 | 7,200 | 6,120 | 2,880 | — | 平均額 | 8,835円 | | |
| 大 衡 | スギ | 3.00 | 14~18 | 10,080 | 9,000 | 5,000 | — | 市日 | 10日 | |
| | | | 4.00 | 10~13直曲 | 11,000 | 9,500 | 2,880 | — | 出品量 | 751m ³ |
| | | | | 14~18 | 11,000 | 10,080 | 7,200 | — | 販売量 | 534m ³ |
| | | | | 20~28 | 11,880 | 10,080 | 8,500 | — | 販売率 | 71% |
| | | | | 30上 | 11,880 | 10,080 | 8,500 | — | 販売額 | 4,634千円 |
| | 1.95 | 16上 | 7,200 | 6,120 | 2,880 | — | 平均額 | 8,678円 | | |

《△：上げ —：保合 ▽：下げ》※安値は曲材の価格です。

概況：各センターは入荷は少なかったが、動きは順調だった。価格は製品市況の低迷から値下がり心配されたが、やや弱保合から横這いでの動きだった。今後暫くは大きな動きはなく推移していくと思われる。

栗駒高原森林組合運営機構図

《平成28年4月1日》

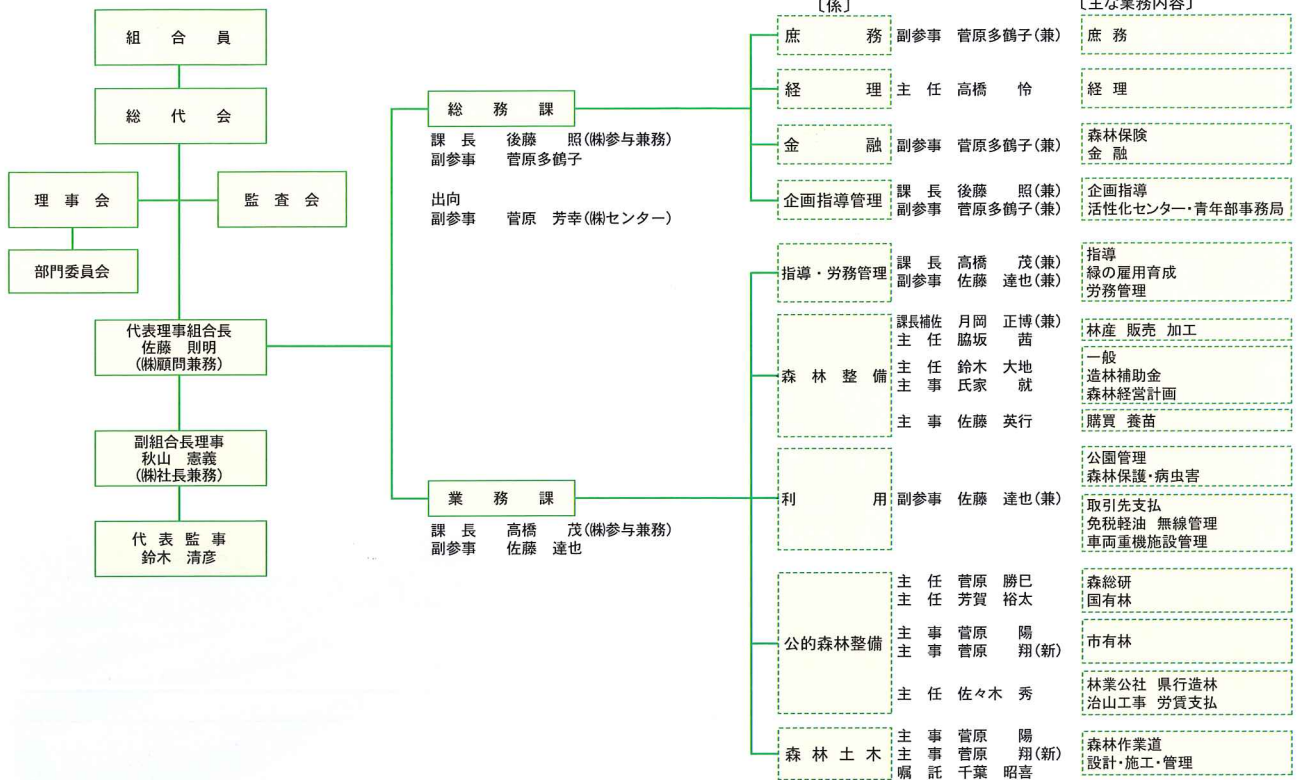

(株)栗駒高原開発センター運営機構図

《平成28年4月1日》

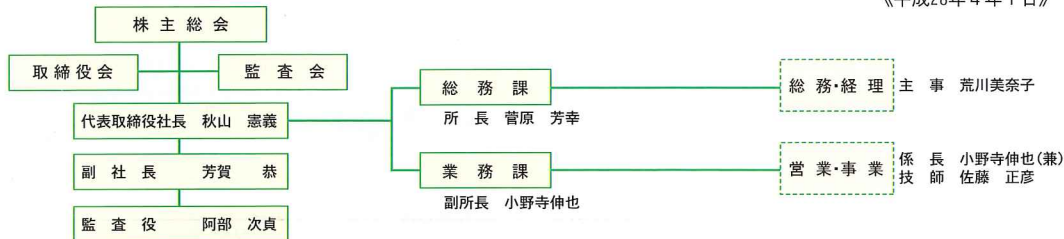

組合員皆様方の温かいご支援、ご指導宜しくお願
いたします。



狩野 祐輔 (37歳)
出身地 栗原市栗駒

川本 晋二 (37歳)
出身地 横浜市瀬谷区

本年度も緑の研修生(第十二期生)2名が研修を修了し、4月1日付で本採用となり、本格的に各現場で作業班員としてスタートしました。

《平成27年度緑の研修生修了》



菅原 翔(かける)
配属課/業務課
年齢/18歳
出身地/栗原市栗駒

《新規採用職員紹介》

平成28年4月1日付採用

